

PeRrho!

NOTIZIE DAL NUOVO POLO FIERA MILANO

UN NUOVO MANDATO, PER CONTINUARE A LAVORARE INSIEME

Scrivo sempre con grande piacere su questa testata che arriva nelle case di quanti, in questi anni, hanno condiviso con noi e con le istituzioni il grande progetto della Nuova Fiera di Milano, opera corale, come spesso abbiamo detto. Ora che lavora a pieno ritmo, portando nei vostri comuni milioni di visitatori, il nostro augurio e il nostro impegno è che mantenga questo rapporto speciale e privilegiato con il territorio, ponendosi come luogo di aggregazione e non solo di scambi commerciali.

Questo è il primo editoriale dopo la designazione del nuovo Consiglio Generale di Fondazione Fiera Milano, che si appresta a intraprendere il suo secondo mandato.

Innanzitutto, vogliamo continuare a far crescere la città con la Fiera e la Fiera con la città. E per "città" non intendo naturalmente solo Milano, ma tutto il territorio che la circonda, in primis i Comuni limitrofi che ci hanno accolti con pazienza e anche entusiasmo.

L'esperienza acquisita ci incoraggia a proporci come un motore efficiente e creativo di sviluppo per un territorio - quello rodhense - che ha un enorme potenziale e una capacità positiva di reazione alle nuove iniziative.

Il business fieristico in senso stretto sarà la prima area di intervento, a sostegno di Fiera Spa, la principale società del Gruppo Fiera, che gestisce gli spazi fieristici. Diversamente da quello che accade nella conduzione di altre strutture fieristiche in Italia e all'estero, infatti, Fondazione Fiera Milano è un soggetto privato, che sviluppa il proprio mercato senza l'ausilio di contributi pubblici.

A questo si affiancherà un ruolo di sostegno ad alcune eccellenze del territorio milanese e lombardo; fra queste mi piace richiamare la partnership con la Fondazione Policlinico, polo della salute e della ricerca fra i più importanti del nostro Paese, nella quale abbiamo coinvolto Sviluppo Sistema Fiera, la nostra società di engineering, che ci affianca nei progetti più complessi.

Infine, l'impegno per la cultura, intesa non solo come una rete di eventi, luoghi e istituzioni che valorizzino la "grande Milano" e la nostra regione, ma anche in senso trasversale, come studio, stimolo alla riflessione sull'attuale, produzione e trasmissione di conoscenza a tutti i livelli.

Queste tre aree di intervento esprimono dunque la volontà di Fondazione non solo di consolidare la leadership internazionale della nostra Fiera, ma anche di continuare a garantire il proprio contributo alla crescita di una realtà territoriale come la nostra, che non è e non deve essere percepita solo come capitale degli affari, ma che può invece proporsi come modello di efficienza, generatrice di eccellenze e di esperienze "uniche", snodo chiave delle relazioni culturali, economiche e politiche. La grande Milano è e deve essere tutto questo e noi vogliamo fare la nostra parte.

Luigi Roth
presidente Fondazione Fiera Milano



Dopo la "vela" arrivano "le torri"

È firmato dall'architetto francese Dominique Perrault il progetto vincitore della gara per la realizzazione dei due alberghi che sorgeranno davanti al Nuovo Polo

Presto l'onda di vetro e acciaio che da più di un anno svetta nel panorama rodhense sarà affiancata dai due alberghi a tre e quattro stelle che si ergeranno proprio di fronte all'ingresso del Nuovo Polo, destinati a ospitare coloro che, per lavoro o per piacere, visiteranno la nuova Fiera. Il progetto porta la firma dell'architetto francese Dominique Perrault che il 22 maggio ha vinto, insieme al raggruppamento formato da Consorzio Cooperative Costruttori (CCC), Marcora Costruzioni Spa e Pessina Costruzioni Spa, la gara internazionale indetta da Sviluppo Sistema Fiera, la società di engineering e contracting per la valorizzazione territoriale controllata da Fondazione Fiera. Il progetto è stato presentato ufficialmente da Luigi Roth e Dominique Perrault nel corso della manifestazione EIRE - Expo Italia Real

Estate, che si è svolta nei padiglioni di Rho-Pero dal 23 al 26 maggio. I due alberghi saranno gestiti dalla Jolly Hotels. La durata dei lavori per la loro realizzazione è stimata in 19 mesi, e il contratto è stato firmato il 5 giugno dal direttore operativo di Sviluppo Sistema Fiera Maurizio Alessandro e dal direttore generale di Consorzio Cooperative Costruzioni Guglielmo Manna.

Il progetto nel dettaglio

Il progetto di Perrault prevede due torri a pianta quasi quadrata alte oltre quasi 70 metri, per 18 piani e 398 camere. Le due torri sono accostate e inclinate di 5 gradi; una in direzione del Nuovo Polo, l'altra verso Milano. Il rivestimento dei due edifici è in marmo bicolore: bianco di Carrara sulle facciate rivolte a sud-ovest, nero su quelle rivolte a nord-est, meno

esposte al sole. Una pensilina semitrasparente in vetro e metallo collega gli alberghi con il Centro Congressi del Nuovo Polo, con l'area a verde dei giardini previsti nell'area adiacente, con gli accessi ai piani delle camere e con bar, cucine, ristoranti, sale banchetti, sale per riunioni o convegni. Tra le due torri si trovano i tre accessi principali alle strutture: uno dedicato a pullman e taxi, uno che immette al collegamento pedonale con il Centro Congressi, uno per l'accesso diretto ai parcheggi. Sulla sommità di ciascuno dei due edifici è previsto il mirador - un ampio spazio dedicato al relax e all'intrattenimento, con terrazze e locali ristoro. Entrambe le terrazze sono orientate verso il Centro Congressi e l'ingresso d'onore della Fiera.

(continua a pag. 2)

www.fieramilanoedintorni.it il portale per fare conoscere i servizi del rodhense



Un esempio di pagina del portale: l'inserimento dei dati è gratuito

Sono stati premiati lo scorso 11 aprile presso il Centro Congressi del Nuovo Polo i vincitori del concorso "www.fieramilanoedintorni.it, tempo libero e servizi a portata di mano", indetto da Fondazione Fiera Milano in collaborazione con le amministrazioni locali, che ha coinvolto oltre 250 studenti del triennio degli istituti superiori dei 12 comuni del Rhodense. 15 i premi in palio: uno per ciascuna delle otto sezioni principali del sito, tre per i migliori itinerari del Rhodense, tre assegnati secondo i criteri di abilità tecnologica, impegno e creatività e uno, il più importante, per la completezza del sito. Ad assegnare i riconoscimenti una giuria composta da rappresentanti del mondo della cultura, dello spettacolo e delle istituzioni: Allan Bay, scrittore e critico enogastronomico, Pia Benci, direttore centrale Turismo e Cultura della Provincia di Milano, dj Alvin, di radio 105,

(continua a pag. 3)

Nuovi alberghi: le tappe della gara internazionale

La gara internazionale per la progettazione e realizzazione dei due alberghi del Nuovo Polo è iniziata il 14 luglio 2005. Le linee guida, elaborate da Sviluppo Sistema Fiera, richiedevano un progetto che fosse espressione dell'eccellenza milanese, oltre che di internazionalità e di innovazione. Le due nuove strutture avrebbero dovuto esprimere autonomia formale e funzionale, ma al contempo avrebbero dovuto integrarsi con il Nuovo Polo, concorrendo alla creazione di un unico sistema di eccellenza. Infine i progetti dovevano rafforzare la relazione del Nuovo Polo con il contesto territoriale.

Dal 15 settembre 2005, termine per la presentazione delle domande di partecipazione, la Commissione di Valutazione ha lavorato per esaminare le candidature dei partecipanti e il 7 novembre ha reso noti i nomi dei sette selezionati, su un totale di nove candidati. Il 10 febbraio 2006 - termine di scadenza della presentazione dei progetti - Sviluppo Sistema Fiera ha ricevuto le proposte di cinque raggruppamenti e su queste è iniziata la valutazione finale da parte della Commissione che ha portato alla proclamazione del raggruppamento vincitore (con un'offerta di 35.589.000 euro).

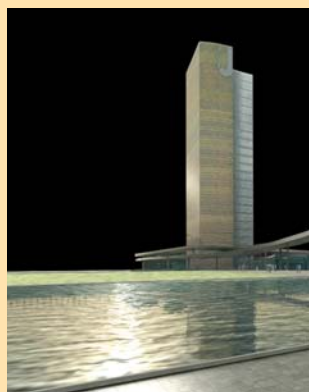

Baldassini - Tognozzi - Pontello Spa
Architetti Arassociati e Archea



Borio Mangiarotti Srl - CILE Spa
Architetti Antonio Citterio e Anna Giorgi



- Codelfa Spa- Grassetto Lavori Spa
Architetti BRT (Germania),
studio Altieri, e Luca Rossi



- Italiana Costruzioni Spa
Architetti Zaha Hadid e Clara Garcia Lafuente



Oltre 2.500 visitatori hanno affollato, dal 24 giugno al 16 luglio, le sale della Triennale di Milano che ospitavano la mostra "Sotto la vela un altro passo della grande Milano - I 5 progetti della gara internazionale per gli alberghi del nuovo polo espositivo". Un'occasione unica per poter vedere, per la prima volta insieme, tutti i progetti che hanno partecipato alla gara internazionale per la realizzazione dei due alberghi del Nuovo Polo. La mostra ha raccontato e documentato l'iter di gara e progettazione utilizzando, oltre ai modelli, anche render, gigantografie, tavole di lavoro e video. L'allestimento è stato curato dallo studio Navone e da Cecilia Bolognesi.

Il punto sulle infrastrutture



Per gentile concessione di ITER-Ingegneria del Territorio

Continuano i lavori per dotare il Nuovo Polo di Fiera Milano e i Comuni circostanti di tutte le opere infrastrutturali previste dal progetto.

Collegamenti stradali: SP 46 Rho-Monza

All'inizio di maggio è stata completata la posa del ponte sulle linee ferroviarie Milano-Torino e Milano-Domodossola e sulla futura linea ad Alta Capacità. A completamento di questo ponte, sono stati avviati i lavori di costruzione del tratto sopraelevato della Rho-Monza sul lato Est della Fiera (1).

In prossimità della Porta Sud del nuovo Polo, con il completamento della galleria artificiale è stato interrato il tratto della strada provinciale 46 che corre parallelamente al tracciato storico della statale del Sempione (2).

Proseguono i lavori della galleria artificiale nei pressi della tangenziale ovest iniziati dopo la chiusura del tratto di SS33 del Sempione (avvenuta il maggio scorso) (3).

È invece in fase di completamento il viadotto per il collegamento diretto tra tangenziale Ovest ed i parcheggi della Fiera. Un'opera fondamentale, che consentirà di separare il flusso dei veicoli diretti al Nuovo Polo dalla circolazione ordinaria, alleggerendo notevolmente la rotatoria in prossimità del ponte di Mazzo (4).

Parcheggio di interscambio

Come annunciato nello scorso numero, sono praticamente conclusi i lavori di realizzazione del parcheggio provvisorio di interscambio situato proprio davanti alle scale della metropolitana di Rho-Fiera, che ha una capacità di circa 200 auto (5).

Linee di trasporto pubblico

Funziona ormai a regime la linea urbana n° 7 che collega la stazione e il centro di Rho alla Fiera ed alla fermata della metropolitana.

Proseguono, infine, a pieno ritmo i lavori di realizzazione della fermata ferroviaria del passante che prevede a breve lo spostamento provvisorio dei binari delle linee storiche Milano-Torino e Milano-Domodossola per consentire il proseguimento dei lavori (6).

Al Nuovo Polo un premio per l'architettura

Lo scorso 23 maggio il progetto del Nuovo Polo di Fiera Milano si è aggiudicato l'Awards for Excellence 2006 Europe - Premio per l'eccellenza architettonica, importante riconoscimento internazionale assegnato dall'ULI, Urban Land Institute, l'organizzazione no profit per la ricerca e lo sviluppo responsabile del territorio, fondata negli USA nel 1936, a cui aderiscono oltre 30.000 membri in 50 Paesi.

Quest'anno, per la prima volta, il convegno annuale dell'ULI si è svolto nel capoluogo lombardo ed è stato dedicato al "Place Making Developing Thriving, Liveable Cities", ovvero "come creare centri urbani vivibili, autentici e duraturi".

Il premio, giunto alla ventottesima edizione (la terza della sezione europea), è considerato il più prestigioso riconoscimento a livello mondiale per quanto riguarda le grandi opere architettoniche e le trasformazioni del territorio. La selezione dei finalisti avviene sulla base di un punteggio che tiene conto, tra l'altro, del contributo che ogni progetto porta alla comunità di riferimento, della sua forza innovativa, del grado e dell'efficacia della partnership tra pubblico e privato, della salvaguardia e dello sviluppo dell'ambiente e delle norme per il suo rispetto.

Il progetto del Nuovo Polo di Fiera Milano entra così di diritto nella rosa di quelli che si contenderanno il premio Global Awards For Excellence 2006 che sarà assegnato il prossimo novembre a Denver, Colorado.



Maurizio Alessandro, secondo da sinistra, e Angelo Nespoli, rispettivamente Direttore Operativo e Project Manager di Sviluppo Sistema Fiera, ritirano il premio.

www.fieramilanoedintorni.it: un sito ideato dagli studenti

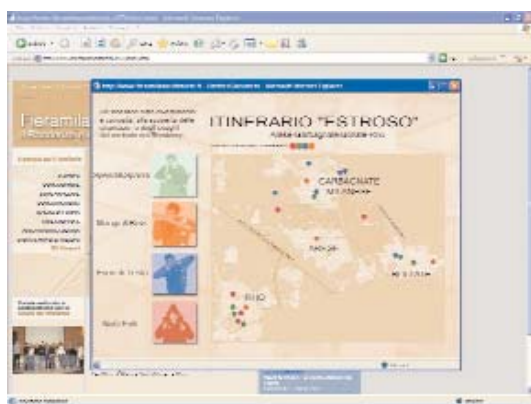

Mariella Chieppa, responsabile Ufficio U.E. Internazionalizzazione e Progetti Speciali di Fondazione Fiera Milano, **Nicolò Costa**, professore associato di Sociologia del Turismo dell'Università Bicocca di Milano, **Giancarlo Moretti**, presidente dell'Istituto di Ricerca "Il Poliedro", **Vincio Peluffo**, assessore allo Sviluppo Economico del Comune di Rho, **Angelo Perrino**, direttore responsabile di "Affari Italiani.it" e **Roberta Rampini**,

giornalista free lance di testate sia locali sia nazionali. L'idea di realizzare un portale completo e veloce, in grado di fornire al visitatore della nuova Fiera le informazioni utili per orientarsi facilmente sul territorio Rhodense, sfruttando al massimo la propria breve permanenza, è venuta a Fondazione Fiera Milano lo scorso autunno. Si potevano utilizzare mille modi: interpellare degli esperti di comunicazione, convocare qualche urbanista o uno storico, radunare un team di professionisti per riempire di contenuti... un contenitore oppure basarsi sulla quotidiana esperienza di chi il territorio lo vive e lo conosce a fondo, perché è il "suo" territorio, dove è nato e cresciuto, e dove un giorno, probabilmente, lavorerà. Queste considerazioni hanno indotto Fondazione a ideare e promuovere, d'intesa con le amministrazioni locali, il concorso rivolto ai ragazzi del triennio degli istituti superiori dei 12 Comuni del Rhodense. Da ottobre 2005 ad aprile 2006, gli studenti hanno avuto sette mesi per lavorare all'ideazione di un sito che non solo deve raccontare la storia dei Comuni limitrofi al Nuovo Polo, ma soprattutto assistere nelle quotidiane esigenze chi, dagli Stati Uniti, dall'India, dall'Australia o dal Giappone giunge a Rho-Però, e necessita di informazioni per sapere cosa fare, dove dormire, dove mangiare, come poter occupare il proprio tempo libero.



I premi assegnati

Miglior sito: liceo artistico "Lucio Fontana" di Arese per la quantità e la correttezza delle informazioni raccolte e la ricchezza del materiale fotografico (i ragazzi vincono un computer portatile Lifebook P7120 e un videoproiettore XP70).

Migliori sezioni:

- **"I comuni"**: liceo magistrale "Clemente Rebora" di Rho
 - **"Dove dormire"** all'istituto tecnico "Stanislao Cannizzaro" di Rho
 - **"Dove mangiare"** al liceo scientifico "Ettore Majorana" di Rho
 - **"Dove divertirsi"** al liceo artistico "Lucio Fontana" di Arese
 - **"Tenersi in forma"** all'istituto professionale "Adriano Olivetti" di Rho
 - **"Fare shopping"** all'istituto tecnico "Enrico Mattei" di Rho
 - **"Natura, arte e cultura"** all'istituto tecnico "Primo Levi" di Bollate
 - **"Eventi e manifestazioni"** al liceo magistrale "Clemente Rebora" di Rho
- tutti premiati con un computer portatile Pocket Loox 420 con borsello.

Migliori itinerari: primo classificato: liceo artistico "Lucio Fontana" di Arese, per l'originalità delle soluzioni narrative adottate e la cura grafica della fotografia (computer portatile Lifebook S7020); secondo classificato: istituto professionale "Adriano Olivetti" di Rho, per la precisione e la ricchezza delle informazioni inserite e la cura nella redazione dei testi (computer portatile Lifebook C1320); terzo classificato: istituto tecnico "Erasmus da Rotterdam" di Bollate, per l'inventiva e l'abilità tecnologica (computer palmare Pocket Loox 420 con borsello).

Tre premi speciali: rispettivamente per l'abilità tecnologica, per la creatività e per l'impegno, agli istituti tecnici "Enrico Mattei" di Rho, "Erasmus da Rotterdam" di Bollate e "Primo Levi" di Bollate (a tutti un computer palmare Pocket Loox 420 con borsello).

24 ore da turista fai da te

Immaginiamo di essere un visitatore straniero che deve, ad esempio, andare al Nuovo Polo per il Macef, la famosa fiera di oggettistica e arredamento per la casa. Siamo da poco atterrati a Malpensa, apriamo il nostro portatile e ci collegiamo al sito www.fieramilanoedintorni.it. Qual è la prima informazione di cui abbiamo bisogno? Certamente come raggiungere il Nuovo Polo. Ed ecco la risposta: "da aeroporto: treno Malpensa Express ogni 30' per Milano stazione Cadorna e metropolitana linea rossa per Rho - Fiera Milano". Saltiamo quindi sul treno, cambio veloce a Cadorna ed eccoci al Nuovo Polo, dove la nostra giornata passa in fretta, fra appuntamenti, sorrisi e strette di mano. Finalmente la stancante giornata lavorativa volge al termine e giunge l'ora di godersi un po' di meritato riposo nell'albergo che abbiamo scelto consultando la sezione "Dove dormire" del sito. Per essere comodi, abbiamo scelto un hotel nelle immediate vicinanze della Fiera, incuriositi dal fatto sia stato "ricavato da un'antica cascina agricola la cui costruzione risale al 1728".

Con un taxi in meno di 10 minuti siamo lì, lasciamo le nostre cose in camera e ci accomodiamo nel giardino per sorseggiare in pace un aperitivo, pensando che il peggio è passato. Ma ecco che squilla il telefono: sono i colleghi che chiamano per organizzare al volo una cena di lavoro e riunione straordinaria. Abbiamo un'ora al massimo per scegliere un ristorante dove pianificare le prossime giornate di Macef.

Per trovare il locale che fa al caso nostro ci collegiamo ancora una volta al sito www.fieramilanoedintorni.it. Nella sezione "Dove mangiare" troviamo un'ampia scelta di ristoranti, dalle trattorie tipiche che offrono piatti della cucina regionale alle soluzioni più raffinate. Alla fine optiamo per un "ambiente elegante e discreto, con menù che variano a seconda della stagione" che non delude le nostre aspettative.

Quando la serata volge al termine, ci affrettiamo a tornare in albergo. Domani ci aspetta un'altra lunga giornata, e sarebbe bello trovare anche il tempo di fare un salto in palestra o di concedersi una mezza giornata da turisti, alla scoperta delle bellezze dei dintorni... del resto non abbiamo ancora esplorato tutte le sezioni del nostro sito di fiducia, così ricche di informazioni utili e di suggerimenti. Ma è tardi, la stanchezza incombe e la mente corre già alla riapertura dei cancelli del Nuovo Polo. Peccato che i viaggi di lavoro, a volte, durino così poco.

Tante nuove sfide per chi ha pensato e realizzato il Nuovo Polo

Creata nel 2001 da Fondazione Fiera Milano con uno scopo preciso - la realizzazione del Nuovo Polo e la riqualificazione dello storico quartiere fieristico milanese - Sviluppo Sistema Fiera, la società di engineering e contracting per grandi opere e valorizzazioni territoriali del gruppo, è oggi pronta per affrontare nuove sfide. Visitando il sito www.svilupposistemafiera.it ci si può

fare un'idea di quali nuove strade si siano oggi aperte per questa società che, forte della ricca esperienza maturata con il progetto del Nuovo Polo, è oggi in grado di muoversi autonomamente nella valorizzazione di proprietà immobiliari, nella riqualificazione di aree urbane e nella realizzazione di sistemi complessi. I progetti sono gestiti per conto di committenti pubblici e

privati con modelli organizzativi che garantiscono la qualità aziendale e la responsabilità sociale. Sviluppo Sistema Fiera affianca il cliente lungo tutto il percorso di lavoro e nella relazione con tutti i soggetti co-interessati al progetto, come le istituzioni, il mondo finanziario, la comunità di riferimento, i media locali e nazionali.

I nuovi progetti di Sviluppo Sistema Fiera



World Jewellery Center: un centro dedicato alla gioielleria voluto dall'Associazione Orafa Lombarda nella zona ovest di Milano.



Area Ticosa di Como: il progetto di trasformazione dell'area Ticosa, di proprietà del Comune di Como, coinvolge una zona strategica e di oltre 40.000 metri quadrati.



Palazzo dell'Innovazione: sorge in zona Giambellino a Milano un luogo di incontro e di servizio per le imprese milanesi e lombarde, voluto dalla Camera di Commercio di Milano.



Rifunionalizzazione del centro amministrativo di Cinisello Balsamo: una nuova sede municipale decentrata dove riunire i diversi uffici del Comune ora sparsi in sedi separate.



Fondazione IRCCS - Policlinico di Milano: creazione di una "Città della salute" di elevata qualità architettonica e urbana, funzionale alle esigenze del cittadino utente e di chi lavora nella struttura sanitaria.

Certificazione e sicurezza al centro di due Convegni

Sviluppo Sistema Fiera ha dedicato due importanti convegni ad alcuni temi fondamentali ai quali, insieme a Fondazione, ha sempre guardato con attenzione, per garantire e supportare un modo di operare e di fare impresa mirato a salvaguardare i diritti fondamentali di chi lavora. Il primo incontro, "Certificarsi per poter

competere. Valore sociale e d'impresa della norma SA 8000", si è tenuto lo scorso 20 febbraio. Al centro del dibattito, la responsabilità sociale, tema imprescindibile del modo di operare di Fondazione Fiera Milano, e la certificazione SA8000 - recentemente ottenuta da Sviluppo Sistema Fiera - che si sostanzia nel rispetto dei diritti dei dipen-

denti, nel rispetto delle leggi sul lavoro e l'ambiente di lavoro, nella libertà di associazione e nel diritto alla contrattazione collettiva, nel divieto di qualunque tipo di discriminazione, nella garanzia di pari opportunità, nell'equa retribuzione per tutti e nel rispetto di un orario di lavoro adeguato. Il secondo convegno, "Grandi opere nel segno della sicurezza. L'attuazione del Decreto Legislativo 494/96", svoltosi lo scorso 7 aprile, è stato invece incentrato sul tema

della sicurezza nella realizzazione di grandi opere, partendo proprio dalla trasformazione dell'intero sistema fieristico milanese. Proprio nella realizzazione di questo progetto, Sviluppo Sistema Fiera ha voluto dare concreta attuazione ai principi della responsabilità e del valore sociale, anche e soprattutto attraverso una grande attenzione per la sicurezza, cardine fondamentale per chi opera in un settore come quello delle grandi opere e delle trasformazioni territoriali.

A Rho uno sportello per gli aspiranti albergatori

Abitate nel Rhodense e volete trasformare la vostra casa in un accogliente bed & breakfast? Per ricevere suggerimenti e informazioni utili potete rivolgervi allo sportello B&B, l'apposito servizio creato dall'amministrazione comunale presso il CentRho di Piazza San Vittore (tel. 02 93332223). Lo sportello, attivo tutti i giovedì, mira ad offrire un supporto concreto agli aspiranti albergatori, desiderosi di trarre vantaggio dalle numerose opportunità offerte dal Nuovo Polo. Gli interessati potranno trovarvi ogni tipo di informazione: dalle più tecniche, come quelle riguardanti le leggi e le procedure che disciplinano l'attività, sino ai consigli sull'arredamento delle stanze, le tariffe da applicare e le possibilità di promozione e comunicazione.



Da sinistra: l'allora Ministro degli Interni Pisanu e il questore di Milano Pessina all'inaugurazione del Commissariato di Pubblica Sicurezza al Nuovo Polo.

Obiettivo sicurezza

All'interno del Centro Servizi della nuova Fiera opera ormai a pieno regime, sotto il comando della dottoressa Ilaria Ranelli, il nuovo commissariato di Pubblica Sicurezza, composto da circa 30 persone tra agenti e personale della Polizia di Stato. Inaugurato nel mese di marzo, il commissariato affianca nell'attività di vigilanza il presidio dell'Arma dei Carabinieri, i cui uffici sono collocati in prossimità di Porta Ovest, all'interno del recinto espositivo. L'obiettivo è quello di incrementare la sicurezza non solo del polo espositivo ma di tutta la zona del Rhodense, un territorio in costante crescita e bisognoso di servizi che gli permettano di affrontare senza timore la complessità dei cambiamenti in atto.

Le prossime fiere in programma al Nuovo Polo

8-11 settembre 2006

Bijoux: Salone della bigiotteria*

Macef: Salone internazionale della Casa*

15-18 settembre 2006

Eicma: 64° Salone internazionale del ciclo

20-23 settembre 2006

Bi.Man: Biennale della manutenzione industriale*

Bias: Biennale internazionale dell'automazione, strumentazione, microelettronica e ICT per l'industria*

Bias - Manuf@cturing Solutions: biennale delle soluzioni globali di information technology per l'industria*

Fluidtrans Compomac: Biennale internazionale della fluidotecnica, trasmissioni di potenza e movimento, comandi, controlli, progettazione*

Mechanical Power Transmission & Motion Control: Biennale dei sistemi di controllo del movimento, tecniche di azionamento e trasmissioni meccaniche*

21-24 settembre 2006

Micam Shoevent: Esposizione internazionale della calzatura*

Mipel - The Bagshow: 90° Mercato internazionale della pelletteria*

* ingresso riservato agli operatori

il calendario completo su www.fieramilanoedintorni.it

Fondazione: il secondo Consiglio Generale

Lo scorso 10 luglio il presidente della Regione Lombardia, Roberto Formigoni, ha nominato il nuovo Consiglio generale di Fondazione Fiera Milano, che rimarrà in carica fino all'approvazione del bilancio di esercizio 2008 - 2009. "Siamo certi che grazie all'impegno di questo Consiglio - ha dichiarato Formigoni - la Fiera consoliderà ulteriormente il suo ruolo di volano economico al servizio della Lombardia e dell'intero Paese. Dal 2000, anno di nascita di Fondazione Fiera Milano, al 2005, quando abbiamo inaugurato il nuovo polo di Rho-Però, abbiamo vissuto cinque anni di intensa attività e di promesse mantenute".

"Dopo aver dotato la Lombardia di un polo fieristico all'avanguardia in Europa e nel mondo - ha aggiunto Luigi Roth - abbiamo voluto ampliare l'ambito di intervento della Fondazione, che diventa così strumento al servizio della comunità lombarda, attivo anche in settori diversi da quello strettamente fieristico. Un esempio di ciò è il suo ingresso nella Fondazione Policlinico Irccs, avvenuto circa un anno fa. Si tratta di una partnership importante, considerato che sia l'ambito fieristico, sia quello sanitario e di ricerca scientifica sono motori di progresso e crescita fondamentali per tutta la nostra comunità".

Il presidente Formigoni ha poi premiato, "per l'impegno profuso fin dalla nascita della Fondazione", i componenti del Consiglio Generale uscente.

Quindi il presidente Roth ha conferito al presidente Formigoni la medaglia d'oro di Fondazione Fiera Milano "quale segno di gratitudine ad un uomo che si è straordinariamente impegnato nella costruzione del bene comune".

Il 24 luglio, nella sua prima convocazione, il Consiglio Generale ha nominato i due vice presidenti e i componenti del comitato esecutivo, che risulta quindi composto dal presidente **Luigi Roth** e dai consiglieri **Graziella Martini Giobbi** e **Gaetano Morazzoni** (vice presidenti), **Marco Accornero**, **Chicca Conti Olivetti**, **Gianpaolo Landi**, **Giorgio Montingelli**, **Marco Reguzzoni** e **Antonio Zoncada**.

CONSIGLIO GENERALE

Luigi ROTH Presidente
 Marco ACCORNERO
 Giancarlo ANSELMI
 Vittorio BELLOTTI
 Gianni BEGHETTO
 Emilio BIANCHI
 Roberto CONFORTI
 Chicca CONTI OLIVETTI
 Adalberto CORSI
 Stefano FUGAZZA
 Paolo GALASSI
 Graziella GIOBBI MARTINI
 Amedeo GIULIANI
 Gianpaolo LANDI
 Roberto MADDE'
 Giorgio MONTINGELLI
 Gaetano MORAZZONI
 Carlo Alberto PANIGO
 Antonio PASTORE
 Michele PERINI
 Marco REGUZZONI
 Lino Enrico STOPPANI
 Roberto VALLINI
 Andrea VENTO
 Mario Luigi VIGO
 Antonio ZONCADA
COLLEGIO DEI REVISORI
 Silvio LAGANÀ
 Antonio FEZZI
 Leone Martino INSAM
DIRETTORE GENERALE
 Corrado PERABONI



10 luglio 2006: il presidente della Regione Roberto Formigoni insieme ai componenti del nuovo Consiglio Generale di Fondazione Fiera Milano; in basso, la prima riunione.



Corrado Peraboni, direttore generale di Fondazione Fiera Milano.

L'UFI si spinge in medio-oriente: aperto l'ufficio di Abu Dhabi

L'UFI, Unione delle Fiere Internazionali, ha inaugurato l'Ufficio Medio Oriente/Africa di Abu Dhabi, che servirà da punto di coordinamento per le attività degli associati in Medio Oriente e Africa. Lo ha annunciato Tom Beyer, Presidente UFI, sottolineando l'importante ruolo rivestito dall'Associazione nel campo dello sviluppo delle fiere a livello globale. "L'UFI è un organismo vitale per lo sviluppo dell'intera filiera fieristica a livello mondiale - ha commentato Corrado Peraboni, direttore generale di Fondazione Fiera Milano, Presidente del Capitolo Europeo e Vicepresidente mondiale dell'UFI - soprattutto perché garantisce l'incremento e la valorizzazione degli standard di qualità professionale cui ambisce chi opera nel settore fieristico. Quello mediorientale è un mercato dalle enormi potenzialità, ma ancora poco sfruttato dagli operatori fieristici degli altri Paesi".

In un volume i primi cinque anni di Fondazione Fiera Milano

Fondazione Fiera Milano ha festeggiato il suo quinto compleanno con la pubblicazione del volume "Cinque anni di Fondazione Fiera Milano", un'opera che racconta, soprattutto attraverso le immagini, le tappe che hanno segnato la trasformazione del sistema fieristico milanese, i lunghi mesi di lavoro nel cantiere del Nuovo Polo, e tutto ciò che è stato pubblicato, scritto e presentato, in Italia e all'estero, per raccontare questa trasformazione. L'opera si conclude con un ringraziamento, rivolto a coloro che hanno condiviso con Fondazione Fiera Milano questi primi cinque anni di vita: le istituzioni, la stampa, gli opinion leader, i cittadini e tutta la preziosa squadra dei manager e dei collaboratori di Fondazione Fiera Milano.

Firmato il rogito per il quartiere storico

Il 23 giugno, Fondazione Fiera Milano e CityLife hanno firmato il rogito per la vendita della parte del quartiere storico di Fiera Milano oggetto di riqualificazione. Il contratto è stato firmato da Luigi Roth e da Ugo Debernardi, presidente e amministratore delegato di CityLife, la società composta da Generali Properties, RAS, Immobiliare Lombarda (Gruppo Fondiaria SAI), Lamaro Appalti e Gruppo Lar che realizzerà il progetto. La cessione dell'area permetterà di dar inizio alla sua trasformazione complessiva, in coerenza con il Piano Integrato d'Intervento approvato il 16 dicembre del 2005 dal Comune di Milano. I lavori di trasformazione saranno articolati su cinque lotti che si prevedono venagno completati entro il 2014.



Per contattare la redazione:
 tel. 02.4997.7724 - 7185 - 7260
 fax 02.4997.7688
 u.stampa@fondazionefieramilano.it